



ALCALDÍA DE  
**ANTONIO ANTE**  
*¡Cuida tu vida!*

# NORMATIVA DE BIOSEGURIDAD PARA ACTIVIDADES ECONÓMICAS EN EL CONTEXTO EMERGENCIA SANITARIA COVID 19

## PROTOCOLOS DE BIOSEGURIDAD

### MANUFACTURA 3

- FABRICACIÓN DE CALZADO
- ASERRADERO Y NEGOCIOS A FINES A LA MADERA
- IMPRENTAS Y PAPELERÍAS
- FABRICACIÓN DE PLÁSTICOS
- FABRICACIÓN DE PRODUCTOS DE LIMPIEZA
- MANIPULACIÓN DE PRODUCTOS DE HIERRO Y ACERO
- FERRETERÍAS, MECÁNICAS Y CARPINTERÍA
- CONSULTORIOS MÉDICOS, DENTALES Y ÓPTICAS
- LOCALES DE EQUIPOS TECNOLÓGICOS
- FABRICACIÓN DE VIDRIO, MARMOLERÍA, LADRILLOS, TEJAS, CERÁMICA, BLOQUES, BALDOSAS, ADOQUINES



Contar con los **permisos de funcionamiento** correspondientes actualizados al 2019.



**Uso obligatorio de mascarillas** para el personal y clientes.

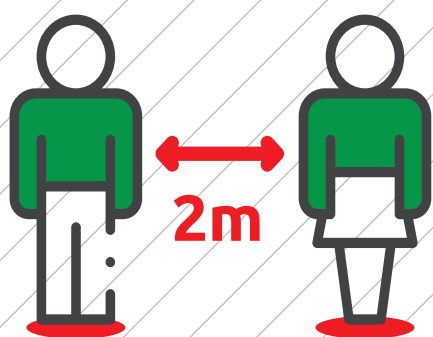

**Establecer un área de espera para los clientes** con distanciamiento físico **de al menos 2 metros** entre personas.



Instalación de procedimiento para **desinfectar el calzado** al ingreso que puede ser bandeja (3 pasos) o atomizador.

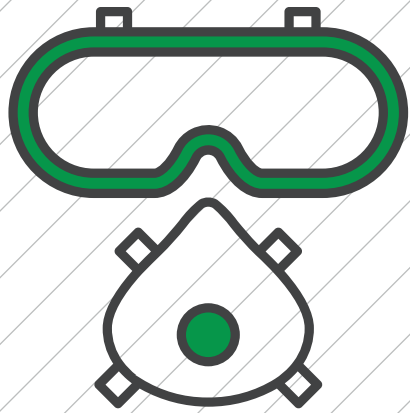

El personal que realice el proceso de recepción del vehículo o trabajo debe contar con **mascarilla, y gafas de seguridad.**



**Establecer un rótulo en un lugar visible** para incentivar y promover el adecuado distanciamiento social y las buenas prácticas de bioseguridad.

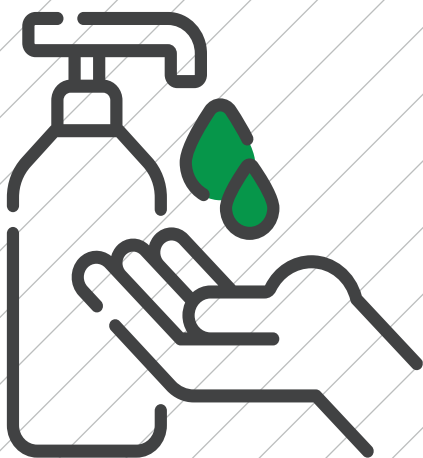

**Uso obligatorio de gel o alcohol al ingreso** del establecimiento para clientes y trabajadores, se usará dispensador o atomizador.

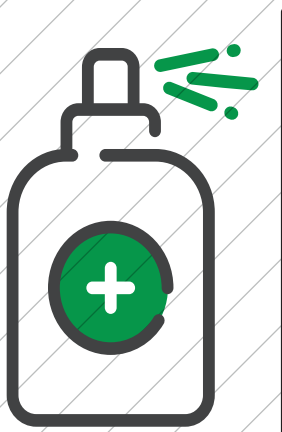

**El proceso de desinfección debe ser permanente** en mobiliario, computadores y enseres de los establecimientos.

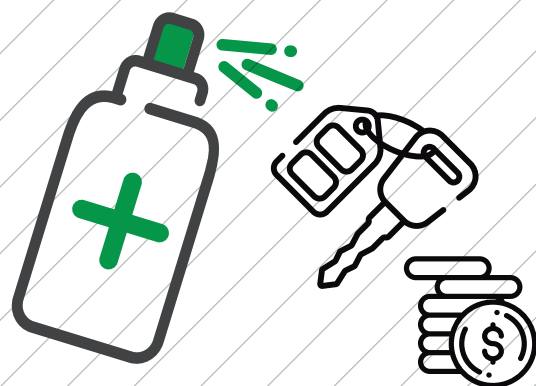

**Disponer de un espacio de al menos 30 centímetros cuadrados** para la desinfección de los artículos e implementos de uso diario.



**Tener marcado las áreas por donde el cliente debe transitar,** tanto para entrada y salida.

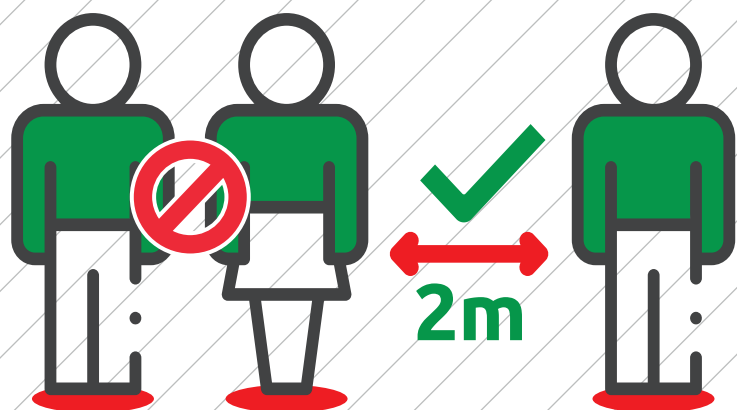

**Evitar aglomeraciones para evitar el contacto físico,** coordinar citas previas o atender a los clientes según orden de llegada dejándolos en fila de espera con la recomendación del distanciamiento social o en su vehículo.

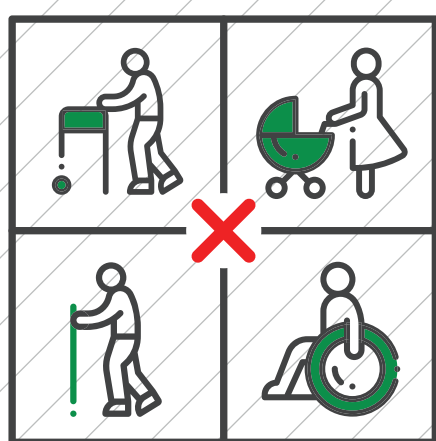

**Evitar el ingreso a los centros de comercialización, de personas vulnerables** como son gente de la tercera edad, con problemas respiratorios o mujeres embarazadas.

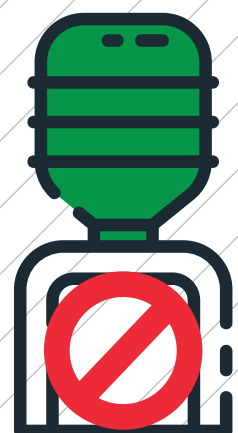

**Retirar o deshabilitar los dispensadores de agua, café y otras máquinas expendedoras de bebidas.**



En los establecimientos que dispongan de lector biométrico de huella digital, **se recomienda reemplazarlo con lector facial o de retina**, sin que exista un contacto físico entre el trabajador y el dispositivo.



Rotular los espacios donde las personas están **prohibidas ingresar**.

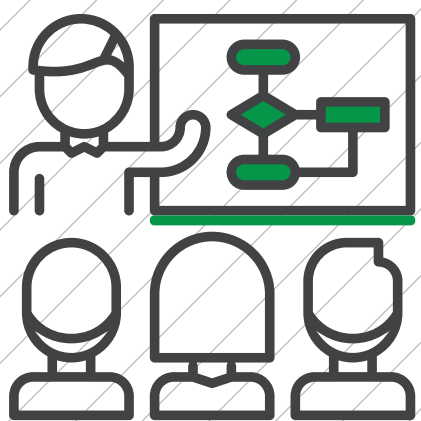

Se promoverá la **capacitación en bioseguridad para el personal de los establecimientos**, así como el tamizaje de síntomas médicos en el contexto del COVID-19 de manera permanente a través de la plataforma gratuita **telesalud.ec**

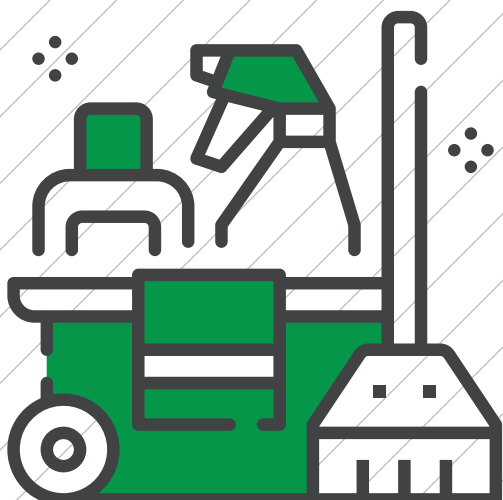

**Procesos de desinfección permanente** de baños, sala de reuniones/espera, buses, furgonetas que el personal usa para su movilización hacia y desde su trabajo.